Area Tecnica
SERVIZIO PROGRAMMAZIONE DEL TERRITORIO
UFFICIO AMBIENTE

PIANO D'AMBITO PER LA GESTIONE DEI RIFIUTI URBANI ED ASSIMILATI (ART. 10 L. R. 24/2009)

FASE DI ATTUAZIONE - VERIFICA A SCALA COMUNALE DELLE MACROAREE POTENZIALMENTE IDONEE

COMUNE DI RECANATI (MC)

Responsabile P.O.: Dr. Arch. Maurizio Paduano

Coordinamento gruppo di lavoro ed elaborazioni: Dr. Agr. Euro Buongiorno

Data: 12/2020

VERIFICA DELLA DESTINAZIONE URBANISTICA DI ZONA DEL VIGENTE PRG E STRALCIO DELLE NTA

Dettaglio delle Macroaree dell'ambito Sottobacino Fosso Ricale e Fosso S. Antonio

TAVOLA 1A

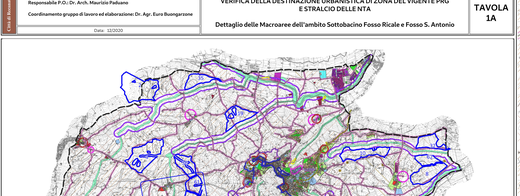

Legenda

Limite comunale

Macroaree

PRG

Zone residenziali (art. 21)

A1 - Zone storiche di interesse paesistico - A1 (art.18)

Zone di completamento - B (art. 22)

B1 - Prevalente edificazione esistente

B2 - Zone edificate con pian attuativo

B3 - Zone edificate con pian attuativo - L.457/ed.ediliz.

B4.1 - Zone edificate a carattere complementare

B4.2 - Zone edificate a carattere complementare

B4.3 - Zone edificate a carattere complementare

B5 - Zone di completamento

B2.D - Zone di completamento

B2.D - Zone di completamento

B2.D - Zone di completamento

B2.D - Zone di completamento

Zone di espansione - C

Zone produttive - D (art. 17)

Zone residenziali in campagna - E (art. 18)

E9.1 - Zone edificate con pian attuativo

E9.1 - Zone edificate con pian attuativo - L.457/ed.ed.

E9.1 - Zone di completamento

E9.2 - Zone di completamento

E9.2 - Zone di completamento - T.Tipologia

E9.3.1 - Zone di nuovo impianto

E9.3.1 - Zone di nuovo impianto

E9.4 - Agricola

E9.4 - Agricola

E9.5.1 - Zona di completamento e trasformazione

E9.2.2 - Zone di completamento

E9.2.2 - Zone di completamento

E9.2.4 - Zone di nuovo impianto

E2.D_6PIL_PR.A.P. - Zone di nuovo impianto

E2.D.1 - Zone di nuovo impianto

E2.D.1 - Zone di nuovo impianto

Zone produttive extraterritoriali - D (art. 19)

D1 - Zone destinate a trasformazione mista

PRG

Zone pubbliche - F (art. 23)

F1 - Zone per attrezzature di interesse generale (art.23)

F2 - Zone per attrezzature di interesse generale (art.23)

F3 - Zone per attrezzature di interesse generale - T.ric. 10

F3 - GRATTACIELO ASSISTENZIALE - (art.23)

F3 - SCUOLA CULTURALE - (art.23)

F3.D - RELIGIOSO - (art.23)

F3.A - ANNEX PUBLICO CIVICO - (art.23)

F3 - TECNICHE E DISTRIBUTIVE - (art.23) - NEW

F3 - PIAZZA VERDE - (art.23)

F27 - Castello Montefano - SOCIALI/CULTURALI/ISTITUZ. - (art.23)

F3 - ISTRUZIONE INFERIORE - (art.24)

F2 - ISTRUZIONE SUPERIORE - (art.24)

F9 - ANCREDUZ - (art.26)

F9 - ATTREZZ.PUBB.SPORTIVE - (art.25)

F9.1 - PARCHI D'QUARTIERI - (art.27)

F9.2 - PARCHI E PERCORSI ECOLOGICI - (art.27)

F9.D.2 - PICNIC - (art.27)

F9.D.2 - VIABILITA' - (art.28)

Zone di rispetto di interesse pubblico - F (art. 29)

ZR - RECETTIVE RICREATIVE RESTAURANTI - (art.48)

F6 - CULTURALI SPORTIVI SPETTACOLI - (art.49)

Viabilità

ASSETTO CINTURAMA (art. 43)

ASSETTO STRADALE (art. 43)

AREE VINCOLATE ART. 17 (L.gs n.42 del 22.01.2004) (art. 56)

TCINTA (art. 56)

ANNEXNE A VINCOLATI (art. 19 D.Lgs n.42 del 22.01.2004) (art. 56)

AMBITO DI TUTELA (art. 142 D.Lgs n. 42 del 22.01.2004) (art. 46)

ZONE ARCHEOLOGICHE (art. 56)

AMBITO DI TUTELA DI CORSI D'ACQUA ATTI D'ORIGINE (R.D. 40 P.R.A.P.) (art. 45)

ACQUEDOTTO PONTIFICIO (BEC, PIYO) (art. 45)

AREE DI RISPETTO (art. 45)

AREE DI RISPETTO (art. 45)

SP - VERDE PRIVATO (art. 44)

SP - VERDE BOSNIA (art. 44bis)

ST - PARCO FLUVIALE (art. 47)

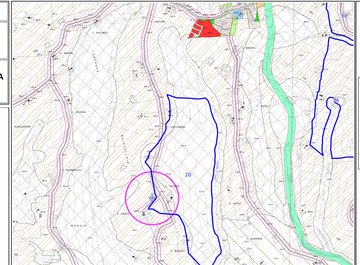

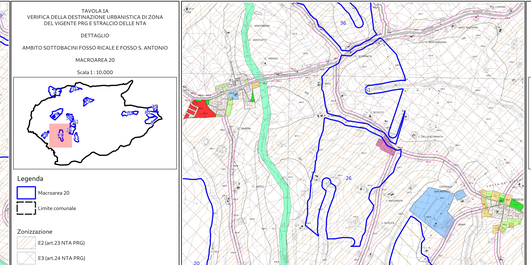

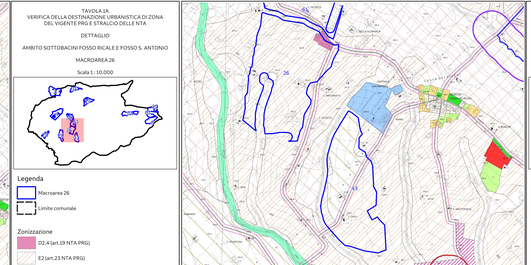

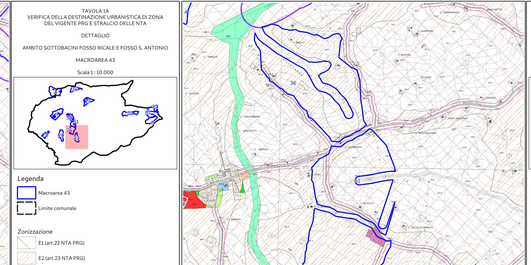

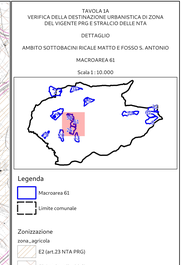

TAVOLA 1A
VERIFICA DELLA DESTINAZIONE URBANISTICA DI ZONA DEL VIGENTE PRG E STRALCIO DELLE NTA

DETTAGLIO
AMBITO SOTTOBACINI FOSSO RICALE E FOSSO S. ANTONIO
MACROAREA 20
Scala 1 : 10.000

Legenda

Macroaree 20

Limite comunale

Zonizzazione

E2 (art.23 NTA PRG)

E3 (art.24 NTA PRG)

Fabbricati rurali censiti di tipo A, B e C (art.28 NTA PRG)

Viabilità (art.38 NTA PRG)

Vincoli

Rispetto cimiteriale (art.43 NTA PRG)

Rispetto stradale (art. 45 NTA PRG)

TAVOLA 1A
VERIFICA DELLA DESTINAZIONE URBANISTICA DI ZONA DEL VIGENTE PRG E STRALCIO DELLE NTA

DETTAGLIO
AMBITO SOTTOBACINI FOSSO RICALE E FOSSO S. ANTONIO
MACROAREA 26
Scala 1 : 10.000

Legenda

Macroaree 26

Limite comunale

Zonizzazione

D2.4 (art.19 NTA PRG)

E2 (art.23 NTA PRG)

E3 (art.24 NTA PRG)

Fabbricati rurali censiti di tipo A e B (art.28 NTA PRG)

Viabilità (art.38 NTA PRG)

Vincoli

Rispetto stradale (art. 45 NTA PRG)

TAVOLA 1A
VERIFICA DELLA DESTINAZIONE URBANISTICA DI ZONA DEL VIGENTE PRG E STRALCIO DELLE NTA

DETTAGLIO
AMBITO SOTTOBACINI FOSSO RICALE E FOSSO S. ANTONIO
MACROAREA 43
Scala 1 : 10.000

Legenda

Macroaree 43

Limite comunale

Zonizzazione

E1 (art.22 NTA PRG)

E2 (art.23 NTA PRG)

E3 (art.24 NTA PRG)

Fabbricati rurali censiti di tipo B (art.28 NTA PRG)

Viabilità (art.38 NTA PRG)

Vincoli

Rispetto stradale (art. 45 NTA PRG)

TAVOLA 1A
VERIFICA DELLA DESTINAZIONE URBANISTICA DI ZONA DEL VIGENTE PRG E STRALCIO DELLE NTA

DETTAGLIO
AMBITO SOTTOBACINI RICALE MATTEO E FOSSO S. ANTONIO
MACROAREA 61
Scala 1 : 10.000

Legenda

Macroaree 61

Limite comunale

Zona_agricola

E2 (art.23 NTA PRG)

E3 (art.24 NTA PRG)

Fabbricati rurali censiti di tipo A (art.28 NTA PRG)

Vincoli

Rispetto stradale (art. 45 NTA PRG)

zpo Yn - ZONE AGRICOLE - E - Art.21

Definizione delle zone

1) Sono considerate zone agricole le parti del territorio individuate ai sensi del decreto ministeriale n. 1444/1968, come zone omogenee "E".

2) Nelle zone agricole è ammesso esclusivamente all'esercizio delle attività dirette alla coltivazione dei fondi, alla silvicoltura, all'allevamento del bestiame ed alle altre attività produttive connesse, ivi compreso l'agriturismo. Dette zone sono regolate dalla L.R. 13/1990, nonché in caso di discordanza prevale la normativa regionale, salvo norme più restrittive dichiarate.

3) La costruzione di residenze delle proprietà, anche di edifici che hanno perso le caratteristiche di fabbricato rurale, dovranno essere realizzate con sagri e materiali di tipo e colori tradizionali (tufo, laterizio), salvo le residenze temporanee a servizio delle attività agro-silvo-pastorali e le residenze a servizio delle colture specializzate che richiedono la protezione da agente atmosferico (serre, tunnel, ecc.).

4) In tali zone, qualora si siano insediamenti zootecnici che possono la specifica attività, sono da considerarsi compatibili esclusivamente con la destinazione d'uso indicata dalla Legge Regionale 13/90, L.R. 7/95 e nota circolare delle norme regionali in materia di turismo 1/95. L'eventuale variazione di destinazione d'uso, fermo restando che deve rimanere all'interno della volumetria esistente, è soggetta al regime urbanistico indicato dal regolamento edilizio in relazione alla tipologia di opera da realizzare.

5) Le destinazioni d'uso ammesse, specificità delle situazioni dal punto di vista paesaggistico-ambientale ed alla diversa funzione assegnata alle parti del territorio classificate come agricole, individuate le seguenti zone:

- Zona agricola normale
- E2 - Zone agricole di interesse paesistico
- E3 - Zone agricole di salvaguardia paesistico-ambientale

Art.22 Zone agricole normali - E1

1) Nelle zone agricole normali sono ammesse soltanto le nuove costruzioni che risultino necessarie per l'esercizio delle attività di cui al precedente articolo ed in particolare:

- Omissis.....

Art.23 Zone agricole di interesse paesistico - E2 -

1) Le zone agricole denominate di interesse paesistico (tutela orientata) riguardano quelle parti del territorio agricolo dotate di requisiti paesistico-ambientali ed storico documentati di particolare valore in relazione alla posizione emergente della stesse (situazioni di rilevante visualità panoramica) e alla presenza di un paesaggio agrario con caratteristiche tradizionali integro sotto gli aspetti sia culturali che insediativi.

2) In tali zone, oltre alle nuove costruzioni nelle zone rurali (residenti) nelle zone agricole di interesse paesistico, all'interno del fondo di proprietà, dovrà essere posizionata in modo tale da limitare il più possibile l'impatto ambientale. A tale scopo, all'atto della presentazione degli elaborati per l'approvazione del progetto, va prodotto uno studio sull'impatto ambientale correlato da una relazione, da eventuali elaborati planimetrici e da una documentazione fotografica in cui si evidenzi l'area di proprietà ricadente in zona tutela orientata, nonché le aree circostanti ad essa, per una distanza tale da poter valutare un intorno significativo, La ripresa va fatta preferibilmente da punti di avvistamento panoramici. Tale documentazione sarà valutata dal Responsabile del procedimento, che esprimerà parere in merito alla posizione prescelta.

3) Nelle zone agricole di interesse paesistico-ambientale (tutela integrale) riguardante le parti del territorio agricolo in cui, per la presenza di elementi naturali da tutelare (corsi d'acqua), di elementi del patrimonio storico culturale da salvaguardare (centro storico, edifici e manufatti, aree archeologiche), di condizioni di instabilità in atto o potenziali (aree soggette a dissesti, aree con pendenze superiori al 30% e aree soggette a dissesti coincidenti con aree con pendenza superiore al 20%), il PIANO pone particolari limitazioni agli interventi edificatori e a quelli di sostanziale modificazione della caratteristiche ambientale.

4) Nelle zone agricole di salvaguardia paesistico ambientale (tutela integrale) è vietata la attività agricole in atto, a ammessa, altra quanto previsto dal successivo art. 28, l'ampliamento delle costruzioni esistenti di cui alle lettere A), C), ed E) del precedente art. 22 nel rispetto delle prescrizioni di tale articolo e fino ad un massimo del 20% della volumetria esistente; per i fabbricati rurali di particolare valore censiti dal PIANO prevalgono le norme di cui al successivo art. 29.

5) Tutto quanto sopra sempre nel rispetto degli indici e di tutte le prescrizioni stabilita per tali costruzioni all'art. 22.

6) Nelle zone agricole di tutela integrale è vietata la livella infrastrutturazione del Piano in tale zona e che devono essere strettamente essere localizzate nelle stesse, sono soggette a verifica di compatibilità ambientale IV.I.A. o V.A.S.) in base alla normativa vigente all'atto della progettazione delle opere.

7) All'interno degli ambiti di tutela stabiliti dal PIANO sono vietati, fatto salvo quanto previsto nel PRG, i seguenti interventi:

a) in generale:

a) ogni nuova edificazione nonché l'ampliamento degli edifici esistenti se non espressamente previsto dalla presenti norme;

b) ogni trasformazione urbanistica e edilizia diversa da quella prevista dalla presente norma, ivi compresa la realizzazione di infrastrutture industriale; (resta salvo quanto regolamentato dalla L.R. n. 6/2005 e successive integrazioni e modificazioni);

c) le attività estrattive, depositi e stoccaggi di materiali non agricoli, salvo i casi di interventi di recupero ambientale;

d) il transito con mezzi motorizzati fuori dalle strade statali, provinciali, comunali, vicinali gravate da servitù di pubblico passaggio e private esistenti, fatta eccezione per i mezzi di pubblico servizio e per quelli occorrenti alla attività agro-silvo-pastorale;

e) per i cantieri e nuove opere:

a) nelle aree adiacenti al margine della zona A di cui al D.M. n. 1444 del 2/4/1968,qualsiasi tipo di intervento edilizio fatti salvi gli interventi di cui all'art. 31, della Legge n. 457/1978;

b) in caso di ristrutturazione urbanistica gli interventi previsti non dovranno comunque alterare il profilo altimetrico determinato dagli edifici di margine del centro storico;

c) le nuove costruzioni dovranno essere ubicate in modo da non compromettere la visuale panoramica dei crinali e dei versanti di cui all'art. 5, lettere a), b), c) del D.P.R. 380/2001 e s.m.i.;

d) per le aree archeologiche, fatto salvo lo specifico parere della competente Soprintendenza;

e) qualunque alterazione degli elementi e dei segni visibili della orditura centuriata;

f) le nuove costruzioni dovranno essere ubicate in modo da non compromettere la visuale panoramica della struttura centuriata;

g) per le aree soggette a dissesti o con pendenze superiori al 30%, fatti salvi gli interventi di recupero ambientale;

a) qualsiasi intervento edilizio;

b) qualsiasi impianto di sollevamento e/o derivazione delle acque;

c) ripiani e movimenti di terreno che alterino in modo sostanziale ed stabilimente il profilo del terreno.

Art.28 Concimento dei fabbricati rurali

1) Per i fabbricati rurali esistenti ubicati nelle zone agricole che rivestono particolare valore storico e architettonico, risultanti dal censimento compiuto in base alle indicazioni di cui all'art. 35 della L.R. 8 marzo 1990, n. 13, e alle disposizioni del Piano Paesistico Ambientale Regionale, di cui alla L.R. 8 giugno 1987, n. 26, individuati e classificati sotto la lettera "B" e "C", sono consentiti gli interventi edilizi come specificati nei sottostanti articoli. Resta comunque fermo quanto disposto nella singola scheda del censimento.

2) Per tutti i fabbricati rurali esistenti ubicati nelle zone agricole, che rivestono valore storico documentale, comunque risultanti dal censimento compiuto in base alle indicazioni di cui all'art. 35 della L.R. 8 marzo 1990, n. 13, e alle disposizioni del Piano Paesistico Ambientale Regionale, di cui alla L.R. 8 giugno 1987, n. 26, individuati e classificati sotto la lettera "B" e "C", sono consentiti gli interventi edilizi come specificati nei sottostanti articoli. Resta comunque fermo quanto disposto nei successivi articoli 29 e 30.

3) Per tutti gli edifici classificati come "B" nelle presenti norme, ricadenti in zone omogenee diverse dalla zona agricola E, potranno essere attuati gli interventi previsti e definiti dall'art. 3, commi a), b), c), d) del D.P.R. 06/06/2001 n. 380. In particolare per interventi di ristrutturazione edilizia si intende la possibilità di demolire e ricostruire nel medesimo sedime, con eventuali modifiche di prospetto, ma senza aumento della volumetria esistente.

4) Per tutti gli edifici classificati come "C" dalle presenti norme, ricadenti in zone omogenee diverse dalla zona agricola E, potranno essere attuati gli interventi previsti e definiti dall'art. 3, commi a), b), c), d) del D.P.R. 06/06/2001 n. 380. In particolare per interventi di demolizione e ricostruzione del manufatto, dovrà essere inclusa nella documentazione a corredo del progetto, un'accurata indagine storico - ricognitiva del manufatto in oggetto, che dimostri la sua consistenza.

Art.29 Edifici di valore storico architettonico e documentario - "A" "B" e "C"

1) Per tutti gli edifici classificati come "A" dalle presenti norme, ricadenti in zone agricole E, ricadenti in zone omogenee - documentarie sono da intendersi condizionati ad interventi edilizi finalizzati ad loro recupero, in quanto consiste ad sensi del P.P.A.R. e ad del P.T.C.;

2) Ad Fine di disciplinare gli interventi di manutenzione e trasformazione in relazione al tipo edilizio, alle condizioni di agibilità e agli standard abitativi, il presente Piano, mediante analisi specifica, ha classificato detti immobili come "Beni culturali", suddividendo gli stessi in tre categorie tipologiche sotto le lettere "A", "B" e "C";

a) "A" : è tale insieme appartengono quegli edifici che presentano un tipo edilizio di particolare testimonianza storica - architettonica della tradizione rurale marchigiana, tale per cui le dimensioni dell'alloggio e la sua ricorrenzione debbono necessariamente attenersi ai principi della conservazione. Qualora l'intervento non consenta un utilizzo compatibile con standard abitativi ottimali previsti dal Regolamento Edilizio, è possibile ricorrere alle deroghe previste dallo stesso Regolamento edilizio senza alterare i caratteri tipologici e architettonici dell'edificio;

b) "B" : è tale insieme appartengono quegli edifici che presentano un tipo edilizio tale per cui le dimensioni dell'alloggio non consentono una fruizione compatibile con standard abitativi ottimali previsti dal Regolamento Edilizio, e pertanto, si rende un intervento sistematico di opere sostitutive ed integrative fino all'ampliamento dell'organismo edilizio, nel rispetto sostanziale di meccanismi di accrescimento della tradizione locale;

c) "C" : è tale insieme appartengono quegli edifici che presentano un tipo edilizio tale per cui non presentano particolari caratteristiche storiche - documentarie, comunque compatibilmente ai principi di conservazione, si può consentire un intervento di ristrutturazione edilizia da effettuare con le tecniche della tradizione locale.

Art.30 Zone destinate alla viabilità

1) Zone destinate alla viabilità "S" comprendono:

a) strade;

b) i nodi stradali;

2) Le zone sono contrassegnate "SR";

3) L'indicazione grafica delle strade e dei nodi stradali ha valore indicativo fino alla redazione dei progetti esecutivi delle opere che, nel caso interessino zone agricole di salvaguardia paesistico-ambientale come definite dall'art. 24, devono essere redatti con le modalità stabilite per la verifica di compatibilità ambientale di cui al D.Lgs 152/2009 .

4) Le zone destinate alla viabilità "S" sono soggette al Piano Attuativo hanno valore prescrittivo sulla loro localizzazione. Fino alla redazione di tali progetti, la previsione di PIANO è vincolante nei confronti degli interventi edilizi.

5) La strada e/o fasi destinate di Piano e in riferimento all'agenzia più precisamente di progetto, sono classificate come segue:

a) STRADE PRINCIPALI PUBBLICHE , con funzione d'interesse territoriale comune. Sono accessibili attraverso i nodi indicati nelle tavole del Piano e attraverso eventuali nuove immissioni di strade secondarie o locali, purché distanti non meno di 100 metri dagli accessi preesistenti o da quelli previsti dal P.R.G. (salvo distanze maggiori in considerazione della sicurezza stradale);

b) STRADE SECONDARE E, con funzione d'interesse comprensoriale. Sono accessibili mediante dirette immissioni dalle strade interne che dovranno distare tra loro almeno 50 metri (salvo distanze maggiori in considerazione della sicurezza stradale);

c) STRADE LOCALI E PEDONALI, con funzione d'interesse urbano o agricolo. Sono accessibili anche dai lotti, in qualunque punto, nella misura consentita dalle tavole di Piano;

d) STRADE LOCALI E PEDONALI

1) La sezione minima complessiva per le strade locali con funzione urbana, da recinzione a recinzione, è di 10,00 mt con carreggiata minima di 7,00 mt; potrà essere ridotta a 6,00 mt con carreggiata minima di 4,50 mt, nelle strade che servono non più di 10.000 mq di superficie fondiaria e che non prevedono la possibilità di ulteriori lottizzazioni (Nella Legge Regionale n. 6/2005.

2) Nelle zone produttive industriali, commerciali ed artigianali la sezione minima di cui sopra è elevata a 12,00 mt con carreggiata minima di 10,50 ml;

3) La sezione minima di nuove strade locali con funzione agricola è di 6,50 mt con carreggiata minima di 4,50 mt e banchine di 1,00 mt, nel caso di sistemazione strade esistenti o tratti di strade esistenti alberate, oppure anche nel caso di nuove strade in zone alberate, la sezione minima è di 5,50 mt con carreggiata minima di 3,50 mt e banchine di 1,00 mt;

4) La sezione delle strade ciclabili è inoltre di 1,25 mt, con un minimo di 1,00 mt e di 0,50 mt;

5) La sezione minima dei percorsi pedonali, ivi compresi i marciapiedi stradali, è di 0,50 mt;

6) Le strade ciclabili potranno essere realizzate nella fasce di rispetto stradali;

7) Nell'attuazione del P.R.G., dovranno essere, ove possibile modificati o soppressi quelle immissioni o quegli accessi carrabili esistenti che risultano difformi dalle presenti norme e dalle indicazioni grafiche del Piano.

8) Le strade vicinali, comprese quelle di uso pubblico, sono classificate come segue: strade vicinali, strade declassificate, regionali, provinciali o comunali, anche entro le fasce di rispetto, e comunque la costruzione di stazioni di rifornimento "SR" per autoveicoli, ed alle attività economiche ad esse connesse.

- omissis

2) Per tutti valgono i seguenti obiettivi generali:

a) la tutela e la valorizzazione del territorio agricolo (art. 30.00 mt);

b) proposta di scelta autonoma e distinta dalla sede stradale di due tracciati;

c) rotatoria ogni intersezione all'interno della zone residenziali di interesse storico - artistico "A";

d) applicazione della Circolare del Ministero dei LL. PP. n°5980 del 30/12/1970 punto 7);

Art. A3 Ringiera cimiteriale

1) La zona a vincolo cimiteriale comprende sia le aree destinate alla realizzazione di attrezzature cimiteriali e alla loro conservazione, se esistenti, nonché delle relative aree di rispetto. Per la area di rispetto cimiteriale e per i fabbricati esistenti si applicano le disposizioni dell'articolo 338 del testo unico delle leggi sanitarie, di cui al Regio Decreto 24 luglio 1934, n 1265 e s.m.

2) Le aree comprese nella fascia di rispetto cimiteriale sono destinate a verde pubblico per la vendita di fiori, oggetti di culto e onoranze funebri.

3) La realizzazione ex lab zone di nuove costruzioni è subordinata dalla stipula di apposita convenzione con l'Amministrazione Comunale.

Art.45 Zone di rispetto

1) Nelle zone di rispetto sono inibiti ampliamenti e nuove costruzioni salvo quanto appresso specificato.

2) Nelle fasce di rispetto stradale corrispondenti alla profondità prevista dal D.M. n. 1404 del 01/04/1968, per gli edifici esistenti è consentito un aumento una tantum della superficie massima complessiva di 30 mq (distribuita solo al piano terra o al piano terra e piano primo) per ogni unità abitativa, nel rispetto delle norme igieniche e sanitarie, ed in assenza di interesse storico, artistico o ambientale.

3) Nelle zone di rispetto è consentita la ristrutturazione, l'ampliamento e la demolizione con ricostruzione di edifici esistenti, nei limiti della normativa delle zone ivi ed di cui al Capo IV. In particolare in ammessa, per gli edifici compresi all'interno della zona di rispetto dell'Acquedotto Pontificio (pari a mt 15 dall'asse del tracciato identificato nelle planimetrie del Piano), la sola ristrutturazione mediante demolizione e delocalizzazione in area anche ex non contigua, nel rispetto delle disposizioni confinanti purché limitrofe ovvero separate da strade o corsi d'acqua, ma sempre conformi alla zonizzazione e alle norme del presente Piano.

4) La superficie della zona di rispetto possono essere valutate al fine della densità fondiaria per la costruzione di edifici in zone rurali, nonché al fine della densità territoriale se rientranti nel perimetro di lottizzazione o di piano particolareggiato indicato nel PIANO.

5) Le aree comprese nella fascia di rispetto cimiteriale sono destinate alla realizzazione di attrezzature cimiteriali e alla loro conservazione, se esistenti.

6) In particolare tra le zone di rispetto sono comprese le aree di rispetto stradale in applicazione del D.Lgs 285/2992 e s.m.i. e del Regolamento di attuazione, le aree di rispetto ambientale relative ai campi pozzi della Società ASTEA S.p.A., ricadenti in zona agricola di tutela integrale E3, e tutte le aree di rispetto ambientale in applicazione delle prescrizioni permanenti del P.P.A.R. ed del P.T.C.

7) Per quanto attiene le aree di rispetto ex lab pozzi, si rimanda alla Tavola 1 "Ambiti di tutela" del Piano Paesistico Ambientale Regionale, e pertanto, si richiede un intervento preventivo dell'ente gestore, ai sensi del D.Lgs. 152/06, sono individuate con specifica simbologia nelle tavole di Piano .

8) Al Fine di accertare preventivamente lo stato di contaminazione di detti Siti, gli interventi urbanistico – edilizi, ricadenti in qualunque zona omogenea individuata dal Piano, dovranno essere preceduti dalle richiamate verifiche di cui all'ex D.M. 471/99 e al D.Lgs 152/2006 e s.m.i..

Art. A4 Zona a vincolo archeologico

1) Sono le zone destinate alla salvaguardia delle aree archeologiche, individuate nelle tavole di Piano, e comprendono le aree identificate in base ai vincoli imposti dal D.Lgs. n. 42/2004 e s.m.i. e quelle con certificato di

2) In tali zone è vietata qualsiasi costruzione e manomissione del suolo e dei reperti portati alla luce. Ogni attività di modificazione, anche connessa all'uso agricolo del suolo che comporti scavi e arature di profondità maggiore di cm.50, va preventivamente autorizzata dalla competente Soprintendenza.

3) Fino all'adozione di un piano particolareggiato di iniziativa pubblica che ne regolamenti l'uso con le finalità di cui sopra, in tali Zone è vietata qualsiasi costruzione e manomissione del suolo e dei reperti portati alla luce.

4) Nelle Zone a vincolo archeologico è consentita esclusivamente la realizzazione di manufatti atti a proteggere e valorizzare i rinvenimenti monchi l'installazione a carattere precario di modeste attrezzature necessarie alla gestione dell'area purché smontabili, realizzate quindi in materiali che le rendano amovibili e tali da inserirsi nel paesaggio senza alterazioni di sorta, e comunque preventivamente autorizzate dalla competente Soprintendenza.